

PROYECTO PARA HABILITACIÓN DE UN ESPACIO PARA PERROS DENTRO DEL PARQUE CENTRAL DE COLINAS DE SAN JERONIMO

I. Ubicación

Parque Central de Colinas de San Jerónimo, Sector Mirador de Colinas, ubicado entre Puerta del Sol y Justo Sierra, y colindado entre Avenida Paseo de los Álamos y Paseo de los Fresnos, Colonia Colinas de San Jerónimo, en el municipio de Monterrey, Nuevo León. CP. 64630.

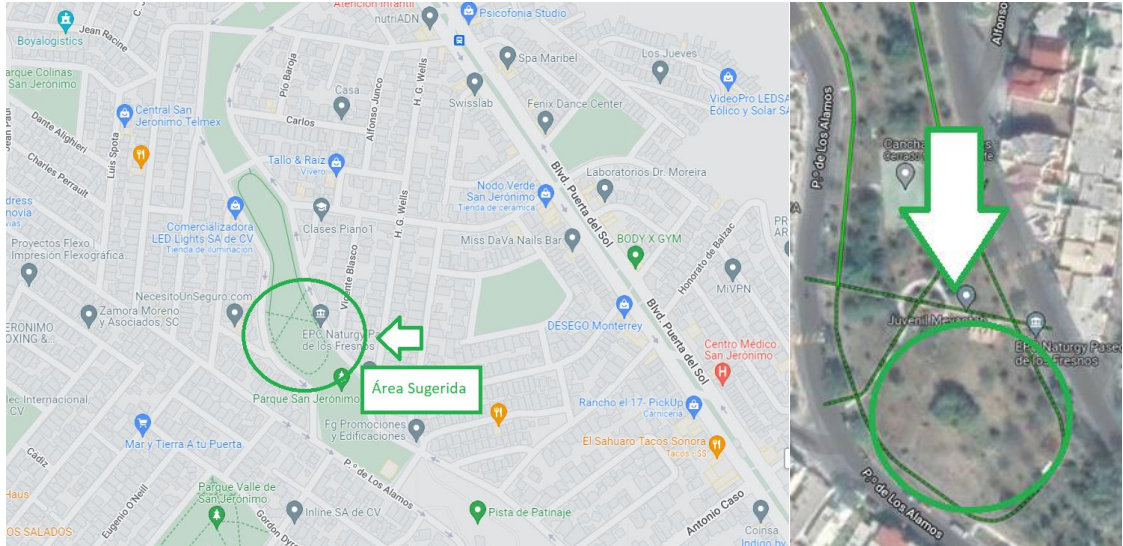

PROYECTO PARA HABILITACIÓN DE UN ESPACIO PARA PERROS DENTRO DEL PARQUE CENTRAL DE COLINAS DE SAN JERONIMO

II. Clasificación

Desarrollo Urbano Sostenible, o “Movilidad Sostenible”, dado que contribuye al problema de contar con espacio que sean funcionales y utilizables por los diversos perfiles de usuarios del parque.

III. Problemática que atiende

El problema actual que se tiene es que las instalaciones que se han venido realizando en el parque van enfocadas en atender a personas que caminan, que hacen ejercicio (estaciones para ejercicio), niños (juegos infantiles), adolescentes (canchas de futbol, áreas de patinaje y básquet) y adultos (banacas para sentarse), más se han olvidado de que existe un gran porcentaje de gente que camina todos los días en el parque y no cuenta con un espacio dentro del mismo para disfrutar y colaborar, generando que personas con perro entren a espacios diseñados para otro fin como son los espacios cerrados para niños o canchas de futbol y básquet con perros. Adicionalmente en el parque juegan muchos perros, grandes y pequeños, actualmente junto con niños y personas, generando posibles conflictos o accidentes.

Estimando que aproximadamente 2,200 personas utilizan el parque diariamente para caminar o utilizar los espacio y es clave que los diversos usuarios cuenten con un espacio de manera que las otras áreas se mantengan en óptimas condiciones.

Adicionalmente si consideramos que en el área Colinas de San Jerónimo cuenta con 41 mil residentes, viviendo aproximadamente 14 mil personas alrededor del parque lineal y si consideramos que según la última encuesta del INEGI el 69.8% cuenta con una mascota y siendo el 54.7% perros, si consideramos que en cada casa viven en promedio 3 personas hablamos de 13,600 familias, hablamos de 5,222 perros.

Es importante mencionar que la disminución de la tasa de natalidad y el aumento de las “familias unipersonales”, son factores que provocan que las mascotas se integren cada vez más como los miembros de la familia y compañeros de personas solas. En la actualidad cada vez más parejas jóvenes prefieren adoptar perros o gatos antes de pensar en tener hijos. Todos estos indicadores nos muestran la necesidad latente en México de espacios dignos diseñados especialmente para las mascotas, en este caso los perros. Nuestras ciudades cada vez tienen más infraestructura en centros comerciales, edificios de negocios, desarrollos residenciales, gasolineras y estacionamientos, pero menos espacios públicos, menos áreas verdes y menos lugares a donde llevar a nuestros perros.

Se cuenta con 17 espacios habilitados para diversas necesidades adicional a las banacas y senderos para caminar, por lo que si se habilita el espacio para perros representaría el 5.6% del total de espacios. (Referencia Tabla de Espacios considerados para el cálculo %).

PROYECTO PARA HABILITACIÓN DE UN ESPACIO PARA PERROS DENTRO DEL PARQUE CENTRAL DE COLINAS DE SAN JERONIMO

Tabla de Referencia. Espacios considerados para el cálculo %

Áreas Actuales	No.	%
Canchas de básquet	2	11.8%
Áreas de ejercicio (pesas y equipo)	4	23.5%
Áreas con juegos infantiles	5	29.4%
Casa de niños exploradores	1	5.9%
Ocho para bicis	1	5.9%
Patinadero	1	5.9%
Iglesia	1	5.9%
Parque de béisbol	1	5.9%
Cancha futbol	1	5.9%
Total	17	
Calculo Área Perros	1	5.6%

PROYECTO PARA HABILITACIÓN DE UN ESPACIO PARA PERROS DENTRO DEL PARQUE CENTRAL DE COLINAS DE SAN JERONIMO

IV. Descripción del proyecto

Habilitar un espacio para perros dentro del parque central a la altura de la calle Vicente Blasco, en un área no utilizada, de manera que se atienda la necesidad real de habilitar un espacio para convivir y jugar con los perros, atendiendo la necesidad descrita.

A continuación, se incluye una descripción visual del proyecto y los elementos a considerar.

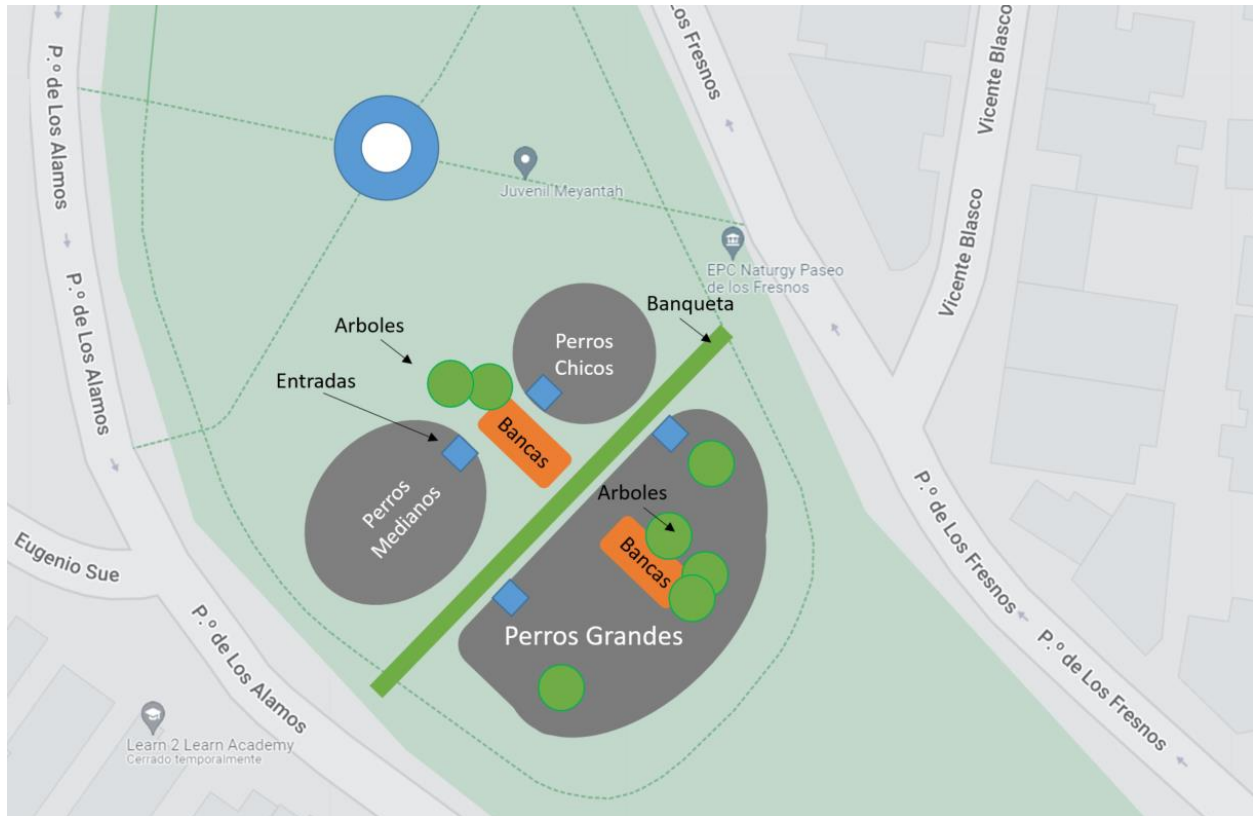

Elementos importantes a considerar: Espacios para diversos tamaños de perros, con reja perimetral, señalización, puertas de seguridad (dobles para evitar se salgan), superficies adecuadas (puede ser tierra sin piedras o espinas), áreas para dispensadores de bolsas sanitarias, bebederos, accesorios, alumbrado/iluminación, bancas, áreas de sombra (árboles o techos) y un reglamento con horario definido. El tamaño de las áreas también es un factor importante para el éxito de un parque canino. Considera que lo que hará atractivo al parque es principalmente el espacio que pueda brindar para que los perros puedan correr y jugar junto con otros en un ambiente seguro y limpio.

El área debe estar diseñada para convertirse en un espacio público donde la gente pueda socializar y pasar momentos felices junto con su perro, por lo que dentro del proceso de desarrollo de implementación es crítico integrar a la comunidad, de tal manera que se involucren y de esta manera se garantice la permanencia y participación en la vida y uso de los espacios, en otras palabras, se apropiará del espacio público, haciéndose corresponsable de su limpieza, lo usará y protegerá todos los días.

PROYECTO PARA HABILITACIÓN DE UN ESPACIO PARA PERROS DENTRO DEL PARQUE CENTRAL DE COLINAS DE SAN JERONIMO

Referencias:

<https://anpr.org.mx/wp-content/uploads/2021/09/Libro-Parque-Canino-Planeaci%C3%B3n-Dise%C3%B1o-Operaci%C3%B3n-de-un-Parque-Canino-Autosostenible.pdf>

https://www.inegi.org.mx/contenidos/saladeprensa/boletines/2021/EstSociodemo/ENBIARE_2021.pdf